

目錄

閱讀理解



練習	文體	篇名	能力訓練重點	頁碼
一	童話	好朋友來吃自助餐	理解童話中說明的道理	4
二	記敘文（記事）	大樹菠蘿文化節	複習倒敘法和敘事的六要素	6
三	描寫文（人物）	「小猴」模特兒	通過神態和動作描寫，理解人物的性格特點	8
四	古詩（樂府民歌）	敕勒歌	理解古詩中描寫的景物特點	10
五	實用文（日記）	當上廣告小演員	複習日記的格式和理解內容	12
六	實用文（便條）	寄信及購買郵票	認識便條的格式和理解內容	14
評估一	記敘文（記事）	特別的禮物	複習倒敘法和敘事的六要素	16
	實用文（便條）	借用乒乓球拍	複習便條的格式和理解內容	
七	描寫文（景物）	南丫島的怪石頭	認識動點描寫的方法（由遠至近）	20
八	抒情文（借事抒情）	備戰親子馬拉松	認識間接抒情的方法（借事抒情）	22
九	說明文（事物）	圖版遊戲	理解事物的特點和功用	24
十	古詩（七言絕句）	畫眉鳥	理解詩中描寫的事物和詩人表達的感情	26
十一	實用文（書信）	恐龍展覽	複習書信的格式和理解內容	28
十二	實用文（守則）	借用益智遊戲寶盒	認識守則的格式和理解內容	30
評估二	描寫文（景物）	長洲關公亭的櫻花	複習動點描寫的方法（由遠至近）	32
	說明文（事物）	冒失鬼的智能日用品	理解事物的特點和功用	
	實用文（守則）	參觀「觀鳥園」守則	複習守則的格式和理解內容	

聆聽理解



練習	主題	內容	能力訓練重點	頁碼
一	個人健康	做運動的重要	聽出話語中的主要信息	38
二	家庭生活	聯繫家庭生活的平板電腦	分辨事實與意見	40
評估一	校園生活	校園微笑行動	聽出話語中的主要信息	42
三	社區活動	蝴蝶普查員及蝴蝶生態	綜合話語內容	44
四	本地文化	漫畫星光大道及漫畫發展	理解話語所表達的感情	46
評估二	本地時事	不要浪費過節食品及用品	綜合話語內容	48

能力提升攻略



閱讀能力提升攻略 → → → → → → → → → → → → → → → → 50

聆聽能力提升攻略 → → → → → → → → → → → → → → → → 54

自我評估表 56

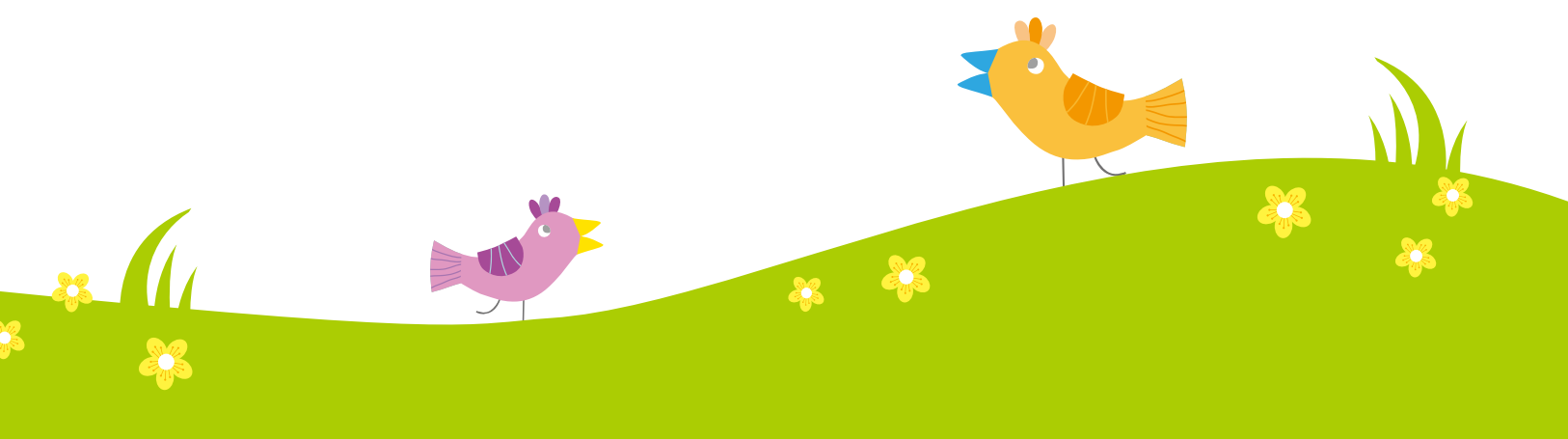

閱讀下面的文字，然後回答問題。

小猴奇奇和大熊暉暉是好朋友。奇奇熱愛烹飪，他的心願是經營餐廳，為森林裏的小動物提供價廉味美的自助餐。他省吃儉用，終於儲足錢開了一家餐廳。

餐廳開張那天座無虛席^①，顧客對奇奇的廚藝讚不絕口。暉暉也來恭賀和支持奇奇，並品嚐美食。暉暉取了一盤又一盤食物，吃得津津有味。當餐桌上的食物所剩無幾時，奇奇立刻到廚房補充美食。最後，暉暉把全部食物都吃光了，感覺十分滿足。奇奇看見好朋友那麼欣賞自己的廚藝，也感到很快樂。

第二天，暉暉再去吃自助餐。他不停地吃，奇奇不斷地補充食物，累得快要倒下了。暉暉照樣把所有食物吃光再回家。接下來的幾天，暉暉繼續盡情享受美食，卻沒有留意到奇奇滿懷心事。

一天，暉暉去銀行存錢。職員狐狸小姐說：「你的好朋友奇奇天天都來取錢，戶口裏的存款快被提光了。我以為他的餐廳生意不好，他卻搖搖頭，只說餐廳的開支很大。我還是第一次看到他這麼苦惱呢！」暉暉猛然醒覺：他每次去吃自助餐，都跟其他客人一樣，只需付一百元餐費；但別人通常只取兩三次食物，他卻每次都拿十幾次，怪不得奇奇入不敷支^②了。暉暉心裏非常不安，他想了想，然後從戶口提了一筆錢。

暉暉跑到餐廳，把錢塞進奇奇手裏，說要補償之前吃自助餐的費用。奇奇不肯把錢收下，暉暉誠懇地說：「我吃得太多，應該多付錢，這樣對你和其他顧客才算公平。我怎麼能要你不斷用積蓄去貼補^③餐廳的開支呢？如果餐廳結業，我和森林裏的小動物就不能再享受到你的美食了！」奇奇聽了，感動地說：「暉暉，謝謝你！我以後會繼續努力為大家製作更多美食的。」

詞語注釋

- ① 座無虛席：沒有空着的座位，形容出席的人很多。
- ② 入不敷支：收入不夠應付支出。
- ③ 貼補：用積蓄的財物補助日常費用。





1. 從文中找出下列詞語的近義詞，填在括號內。

(1) 喜愛——() (2) 添加——()

(3) 煩惱——() (4) 奮力——()

2. 根據童話內容，在橫線上填上適當的答案。

(1) 奇奇熱愛 _____，希望開一家 _____，為小動物提供價廉味美的 _____。

(2) 開張那天，暉暉來向奇奇表示 _____，並 _____。

3. 下列哪一項是奇奇滿懷心事的原因？

- A. 奇奇找不到做美味食物的材料。
- B. 奇奇存在銀行裏的錢不見了。
- C. 小動物漸漸不喜歡奇奇做的美食。
- D. 暉暉的食量很大，使餐廳開支很大。

4. 當暉暉知道奇奇的餐廳入不敷支時，心情是怎樣的？圈出適當的答案。

難以置信

不知所措

十分不安

無可奈何

5. 文中第 _____ 段記述了暉暉送錢到餐廳，並鼓勵奇奇繼續努力，為大家製作更多美食，令奇奇很 _____。

6. 作者通過這個故事說明了甚麼道理？

- A. 生活應該節儉。
- B. 知道自己有錯，就要改正。
- C. 與人相處，要多為別人設想。
- D. 做一件事要很多人支持才能成功。

能力提升點

想想暉暉是否應多付自助餐的費用，如果他不這樣做，奇奇的餐廳會怎樣。從而推想平時為人處事應該怎樣做。

閱讀下面的文字，然後回答問題。



畫眉鳥 歐陽修

百轉千聲^① 隨意^② 移^③，
山花紅紫樹高低。
始知鎖向金籠^④聽，
不及林間自在^⑤啼。



詞語注釋

- ① 百轉千聲：形容畫眉鳥的叫聲婉轉動聽。轉，鳥叫，粵音「轉」。
- ② 隨意：隨着心意。
- ③ 移：移動、飛來飛去。
- ④ 金籠：用金絲做的鳥籠，也指精緻的鳥籠。比喻有人照顧，不愁吃喝。
- ⑤ 自在：無拘無束。

1. 這首詩歌屬於甚麼體裁？
這是一首 _____ 言 _____。

能力提升點

可從詩的字數、句數和押韻三方面作出分析。

2. 詩人從哪些方面描寫山林中的畫眉鳥？圈出適當的答案。
(答案可多於一項)





3. 詩人描寫的山林景色是怎樣的？

山中開滿了 _____ 的野花，長滿了 _____ 的樹木。

4. 為甚麼詩人認為籠中鳥兒的歌聲不及山林中的畫眉鳥動聽？

5. 詩人主要藉這首詩

- A. 描寫山林間的優美景色。
- B. 讚美山林中的畫眉鳥歌聲悅耳。
- C. 表達自己對自由生活的嚮往。
- D. 說明不應飼養畫眉鳥。



留意第三、四句的內容，可根據「自在啼」，分析詩人抒發的情感。

6. 詩歌中運用了下列哪一種修辭手法？在適當的方格內加✓。

- | | | | |
|-------|--------------------------|-------|--------------------------|
| A. 比喻 | <input type="checkbox"/> | B. 誇張 | <input type="checkbox"/> |
| C. 對偶 | <input type="checkbox"/> | D. 對比 | <input type="checkbox"/> |

7. 如果你是畫眉鳥，你喜歡在山林間過自由自在的生活？還是甘願住在金籠裏，被人飼養呢？試說明理由。

詩文小百科

歐陽修是北宋著名的文學家，在散文、詩、詞各方面都有卓越的成就。他在六十三歲時，以家中有藏書一萬卷、金石遺文一千卷、琴一張、棋一局、一壺酒，再加上自己一個老翁，自號為「六一居士」。



閱讀下面的文字，然後回答問題。

親愛的浩正表哥：

你好嗎？你是不是正忙着應付考試呢？

昨天，爸爸和媽媽帶我去香港科學館參觀「巨龍傳奇」，這是香港歷來規模^①最大的恐龍展覽。我們到達科學館時，忽然聽見猛獸的吼叫聲，原來戶外廣場有幾隻栩栩如生的^②機械恐龍。它們搖頭又擺尾，在跟遊人打招呼，有趣極了！



5

館內劃分為四個展區，我們首先參觀「多媒體劇場」。場內有一個二十米長的巨型屏幕，正在播放一部介紹恐龍世界的電腦動畫，我覺得自己好像穿越了時空，回到一億多年前的恐龍時代。

看完動畫，我們來到充滿歡笑聲的「機械動物樂園」。這裏有十多隻機械恐龍，包括暴龍、三角龍、迅掠龍等。它們的特點是會就觀眾的動作做不同的反應。其中的「屁屁三角龍」讓我最難忘。當我利用空氣炮餵飼飢餓的三角龍後，它竟放一個屁來答謝我，真是既淘氣又可愛，爸爸和媽媽都被它逗得哈哈大笑。

15

之後，我們又去了「化石發掘^③場」和「化石展示區」。「化石發掘場」讓我認識了發掘和復修化石的工作。「化石展示區」令我大開眼界，因為這裏展出不少珍貴的化石標本和展品，例如恐龍蛋化石、完整的恐龍骨架模型等。當我看見那個高十米，長達三十米的「炳靈大夏巨龍」骨架模型時，我覺得自己渺小得像一隻螞蟻。

20

今年聖誕節，你會回來度假嗎？「巨龍傳奇」有一項專為小朋友而設的活動——「恐龍夜派對」，參加者在家人的陪同下，可以在展區的恐龍腳下睡一晚。你是恐龍迷，我想邀請你一起參加這個別開生面^④的活動。因為名額有限，要預早報名，如果你感興趣的話，請你儘快回信告訴我。

25

祝

學業進步！

詞語注釋

- ① 規模：所具有的格局、形式或範圍。
- ② 栩栩如生：形容生動逼真，跟活的一樣。
- ③ 發掘：把埋藏的東西挖掘出來。
- ④ 別開生面：另外開展新的局面或創造新的形式。

表弟

晉希

十一月九日

30



從文中找出適當的詞語填在第1題的橫線上，使句子的意思完整。

1. 這艘巨型的戰艦在汪洋大海中航行時，竟顯得十分_____。
2. 文中第_____段記述作者在看完介紹恐龍世界的電腦動畫後，有_____的感覺。
3. 根據書信內容，把答案填在橫線上。

展區	特點
機械動物樂園	(1) 有_____隻能與觀眾互動的_____； _____會放屁去答謝曾_____它的觀眾。
化石展示區	(2) 展出多種珍貴的_____和展品，當中有_____的完整骨架模型，讓人留下深刻的印象。

4. 按作者遊覽的先後次序排列下列展品，在方格內填上1、2、3和4。

 化石發掘場

 多媒體劇場

 化石展示區

 機械動物樂園

5. 下列哪兩項是作者寫這封信給浩正表哥的目的？

- A. 了解表哥的近況。
- B. 解釋自己對恐龍感興趣的原因。
- C. 講述自己參觀「巨龍傳奇」的經過和感受。
- D. 提醒表哥不要錯過「巨龍傳奇」展覽。
- E. 邀請表哥參加「恐龍夜派對」。

能力提升點

留意晉希在書信講述了甚麼事，以及在書信最後一段，提出甚麼意願。

閱讀下面的文字，然後回答問題。

在冬末初春的日子裏，你有興趣到長洲的關公亭觀賞櫻花嗎？我不是跟你開玩笑，在香港能找到櫻花的蹤影，這是千真萬確的事。

在一個風和日麗的早上，我乘渡輪抵達長洲。下船後，我從碼頭沿東灣路走，再轉入家樂徑。一路上景色怡人，金黃色的桂花散發出陣陣芳香；蒲公英隨風搖動，熱情地歡迎登山的遊人。走了十幾分鐘，我登上長長的台階，繼續朝山頂走去。

當我上到最後一級台階時，一座紅牆綠瓦、外形像亭子的廟宇映入眼簾，那就是此行的目的地——關公亭。遠望過去，關公亭旁邊的十幾株櫻花樹都開花了，有鮮紅色的，也有淺紅色的；有疏落的，也有繁茂的，形成了一片小小的花海。一陣風吹過，樹上的櫻花像潮水一般翻滾起來，好看極了！



走近關公亭，不少遊人早已聚集在櫻花林下，他們都是慕名來賞花和拍照的。四周人聲嘈雜，有笑聲，有讚歎聲，十分熱鬧。我抬頭欣賞最大的一株櫻花樹。它的葉子幾乎掉光了，枝頭上開滿一朵一朵鮮紅色的櫻花，它們有單獨一朵的，也有三至五朵簇生的。在陽光的映照下，嬌美的櫻花有一種優雅的靜態美；當微風吹拂的時候，它們迎風顫動，又呈現另一種惹人憐惜的美態。

關公亭的櫻花和日本的櫻花不同，屬台灣山櫻品種，又稱為「寒緋櫻」或「鐘花櫻桃」。因為花的色澤偏紅，所以看起來好像桃花。這十幾株櫻花樹已在長洲生長三十多年了，據說當年關公亭落成之後，有人特地從台灣把櫻花樹苗帶回來，移種在關公亭兩旁。

既然香港也有美麗的櫻花，我們又何需捨近求遠，花錢去日本、韓國或台灣呢？明年早春二月，你就到長洲的關公亭走走，體驗一下賞櫻的樂趣吧！



1. 文中第一段主要是指出 _____。(2分)
2. 下列哪一項不是櫻花樹開花時的特徵？(2分)
 - A. 葉子幾乎掉光
 - B. 風吹過時花瓣會散落一地
 - C. 有鮮紅色和淺紅色的
 - D. 有單獨一朵和幾朵簇生的
3. 文中哪兩段描寫了風吹過時櫻花的動態美？(2分)
 - A. 第二段和第三段
 - B. 第二段和第四段
 - C. 第三段和第四段
 - D. 第四段和第五段
4. 根據上文內容，關公亭的櫻花屬於哪個地方的品種？(2分)
 - A. 香港
 - B. 台灣
 - C. 日本
 - D. 韓國
5. 作者根據下列哪兩種順序來觀察和描寫櫻花樹？(4分)
 - A. 由上至下
 - B. 由下至上
 - C. 由近至遠
 - D. 由遠至近
 - E. 由外至內
6. 文章末段，作者指出「我們又何需捨近求遠，花錢去日本、韓國或台灣」，目的是(2分)
 - A. 比較香港和外地櫻花的不同。
 - B. 指出香港的櫻花比外地的漂亮。
 - C. 勸諭人們減少出國旅遊。
 - D. 希望人們多留意和觀賞香港的美景。



細心聆聽話語內容，然後回答第1－8題。廣Track L01；普Track L07

1. 下列哪一項是爸爸要子珊和子健去跑步的原因？

- A. 他擔心子健的體重超標。
- B. 他想幫子珊練習比賽的項目。
- C. 他想子珊和子健陪他做運動。
- D. 他不滿子珊和子健整天看電視和玩電子遊戲。

2. 根據話語內容，辨別下列句子意思是否正確。正確的，在括號內加✓；不正確的，加✗。

- (1) 子珊因為天氣很熱而不想去跑步。 ()
- (2) 子珊星期六要上數學補習班，生活很忙碌。 ()
- (3) 子珊的體質比較差，所以她不適合跑步。 ()
- (4) 子珊上了五天學，第二天還要上補習班，覺得很累。 ()

3. 根據話語內容，在橫線上填上適當的答案。

爸爸引述衛生署一項關於香港學童 _____ 的調查報告，指出香港小學生的過重及肥胖率高達百分之 _____，即每 _____ 個小學生就有一個人過重。

4. 下列哪一項是子珊不相信自已胖了的原因？

- A. 她的體重並沒有超標。
- B. 她沒有整天留在家裏看電視。
- C. 她已經少吃零食和少喝汽水。
- D. 她很積極參加學校的體育活動。



5. 世界衛生組織訂定小學生每天應最少運動多少分鐘？圈出適當的答案。

四十分鐘

六十分鐘

八十分鐘

6. 對子珊和子健的體育課，爸爸認為
(在適當的方格內加✓)

(1) 爸爸覺得他們體育課較少，運動量不足。

(2) 爸爸認為體育堂的課節少，會影響學習的成績。

(3) 爸爸指出較多體育課，能學習到不同種類的運動技巧。

7. 對於增加體育科的課節，爸爸媽媽有甚麼看法？
他們認為

- A. 這個建議比較難實行。
- B. 學生的思想並不頑固。
- C. 這個建議是應該支持的。
- D. 學校不會接納學生的建議。

能力提升點

留意子健認為家長對增加體育課有甚麼看法，然後推測媽媽說「思想頑固」的原因。

8. 媽媽引用了下列哪些國家做的研究，來證明體育課對學業的影響？

媽媽指出，_____和_____曾先後進行過研究，證明增加體育課對學業表現有正面的影響。

細心聆聽話語內容，然後回答第1－4題。廣Track L06；普Track L12

第一部分

1. 下列哪一項不是表哥家月餅主要來源？(2分)

- A. 媽媽給的。
- B. 朋友送的賀禮。
- C. 公司送給員工的。
- D. 抽獎活動的禮物。

2. 表哥舉出環球貿易廣場及青馬大橋，主要目的是甚麼？(2分)

- A. 說明香港人很喜歡吃月餅。
- B. 指出香港每年製造月餅的數量。
- C. 證明月餅是中秋節重要的送禮物品。
- D. 說明月餅浪費數量的具體情況。

3. 為甚麼家慧會建議把月餅捐給香港救世軍等慈善機構？(2分)

- A. 浩正表哥對慈善活動很熱心。
- B. 浩正表哥是這些慈善機構成員。
- C. 這些機構每年都會舉行月餅募捐活動。
- D. 家慧曾經參加過這些機構的活動。

4. 表哥認為下列哪一種做法是處理月餅最好的方法？(2分)

- A. 放在網上拍賣。
- B. 退給送禮的人。
- C. 捐給志願機構。
- D. 以低價賣給回收商。



日期

分數

/20分

樣本

細心聆聽話語內容，然後回答第5–9題。

第二部分

5. 浩正表哥舉出丟棄桃花、年桔的情況，主要想 (2分)
- A. 指責市民不懂得珍惜資源。
 - B. 說明市民浪費的情況很嚴重。
 - C. 提醒家輝他們節日後不要浪費。
 - D. 指出市民繼續浪費必定會自食其果。
6. 下列哪一項是香港人在農曆新年不喜歡使用舊紅包封套的原因？(2分)
- A. 香港人重視衛生。
 - B. 舊紅包封套容易破爛。
 - C. 舊紅包封套的設計過時。
 - D. 香港人認為過新年要用新東西。
7. 年桔回收後被送到保育區、有機農場等地方，目的是 (2分)
- A. 讓年桔果子繼續成熟。
 - B. 把年桔果子製成有機肥料。
 - C. 給蝴蝶、蜜蜂提供蜜源。
 - D. 重新栽培年桔，來年可重新售賣。
8. 下列哪一項不是義工為紅包封套分類的類別？(2分)
- A. 顏色
 - B. 圖案
 - C. 大小
 - D. 形狀
9. 為甚麼浩正鼓勵家輝他們回收應節的物品？(4分)
-

